民國十四年創始

編行者
生活週刊社
上海華龍路環龍路口
電話 八四八一九

國民政府實業部商標局註冊 內政部登記

中華郵政特准掛號立券

每逢星期六發行

全年五十期
連郵費一圓五角
國外四圓
零售每份三分五

中華民國二十一年
四月二十三日出版

生活

第七卷 第十六期

小言論

(一)一羣可憐蟲

韜奮

不久以前，閘北漢奸胡立夫等在暴日庇護之下組織所謂『閘北地方市民維持會』，我們曾在大陸報上看見這位胡立夫昂首挺胸，兩邊站着四個『警察』的威風凜凜的相片，得意得什麼似的！但是本月十一日晚間六時許，該漢奸等正在偽會所內晚膳之際，忽來日軍總司令部武裝日軍六名，聲稱奉令前來解散該會，當時大小漢奸等正在狼吞虎嚥，突聞變化，有如晴天霹靂，紛紛四散奔逃，拋頭鼠竄而去，頃刻之間，前後驕倨與頹喪情狀，大有哭笑不得之概！

據哈爾濱來訊所述，溥儀不如俘虜，偽執政府大權總攬於所謂總務廳，廳長為日人駒井，其威權直凌駕執政府國務院而上之，凡欲謁溥儀者，首須將姓名履歷，求見之原因目的，詳細書明，經駒井審核，不准者批還，幸邀准則定期延見，見時有四日人在溥側嚴重監視，其中有一人舉手，無論賓主談話畢否，須立退，否則賓遭斥逐，主被面唾！溥居室外盡日憲兵，屋中均安播音機，一舉一動，外人悉知，溥求以眼淚洗面而不可得，據馬占山電國聯調查團所報告，溥憤而服毒自殺者三次，均被日人覺察解救。所謂國務總理鄭孝胥，因爭禁衛軍事，被駒井掌頰，現已遇事噤口。所謂國務院秘書長鄭垂，初表示『滿洲國』欲練兵若干，自嘗過槍尖滋味後，亦若仗馬寒蟬，不敢開口。

當日本併韓的時候，該國有若干糊塗官吏和人民反欣然慶幸，以為一轉瞬間即可廁身一等國民之列，直至亡後，始知奴隸生活之可憐。吾友耘懋先生去年遊歷至朝鮮，屢次目擊一日警隨指使，一羣韓民即不得不俯首貼耳，垂手恭立，如羔羊，悽慘之狀，不忍卒視。我國之已露臉和未露臉的漢奸，在最初亦何嘗不思僥倖借仇敵的庇護而飛黃騰達，攫權奪利以驕儕輩，而實際則無以異於芝加哥大殺牲場裏正向着殺戮用的機器前面一步一步的走入死路的牛羊！牛羊本身受戮，僅及其本身，賣國漢奸則並永貽其慘禍於後代的子孫，直牛羊之不若！西諺有所謂『不自由，毋寧死！』誠以不自由之慘苦，較死為尤難受，而一個民族亦必須有決死以爭自由之心，自由乃為有望。無論是自願做漢奸，或是被迫做漢奸，其為民族千萬世的罪人則一。

(二)馬占山反正

使全國大失所望的馬占山現在通電反正了。當他在嫩江之役，正在血戰抗日為民族爭人格的時候，本刊曾竭其棉力，應本刊之提倡而慷慨輸將者遍於國內外，後來眼巴巴的看他降敵事仇以自辱其身而辱及整個的民族，我們自己覺得上當而又累無數熱心同胞上當，中心歉疚，莫可名狀，但愚意我們仍不可因此灰心，故在本刊本卷第十期裏論及此事，說過這樣的

本期要目

小言論
一羣可憐蟲　韜奮
雖說日本退出國聯？　翼公
寫眞心影　胡汝貞
接收路局　鐵草
德遊印象　徵音
蘇聯的五年計劃(二)　陳彬龢
蘇聯締造中的生活日報　韜奮
參觀南京感想　冷觀
本社傷兵醫院攝影
信箱
國難期中的鄉軍當局　何炳基
歡迎非驢　韜奮

幾句話：『無論何人，能為民族爭人格爭光榮的時候，我們就盡我心力去贊助他；無論何人，一旦人格破產害國辱族的時候，我們就加以嚴厲的制裁。這樣正見是非之所在，公道之所在。』如今馬占山反正了，我們還是可以用這同樣的態度來對待他。他以全世界稱為中國『全國英雄』"National hero"的資格，忽而降敵事仇，貽羞民族，罪不容誅，原是一件極慘痛的事情，但能中途反正，總比黑心到底為可嘉，倘能從此努力抗敵，實際做到他通電中所謂『此後不斬樓蘭，誓不生還』，我們民衆也應當許他將功贖罪。他往日之降敵事仇，傳播世界，固貽民族以莫大的恥辱，但此後如能轟轟烈烈再幹一番抗敵救國的事業，也未嘗不可傳播世界，一新耳目，所以他的功罪還須看他以後的實際行為如何為斷。

僅就目前說，他給與日本的一個打擊，却已不小。日人原想盡量利用馬占山，所以很得意的向國際宣傳，說『馬占山為中國人一致崇拜之英雄，此次即選為軍政部長』，（見日人在大連辦的英文滿洲日報特撰告來華國聯調查團一文）現在馬占山逃出『地獄』之後，把日人的陰謀向國聯調查團盡量揭穿，該團已作為重要材料，日人已看了慌！當記者執筆作此文時適得日內瓦電訊，國聯亦得到馬的三千字的專電，說他利用偽國黑龍江主席及軍政部長的地位，對於日本一手製造偽國的陰謀，洞悉無遺，簡直打着日本一個欲哭無淚的耳光！

誰說日本退出國聯？

翼公

日本要退出國聯的消息，在國聯理事會沒有召集大會之先，已經一度的登載在報紙。當時明白國際情形的人，就認為日本政府故意放出空氣，以炫惑世人的耳目。果然，三月三日國聯大會開會時，日代表佐藤松平等仍舊照常出席，一點兒沒有改變，所謂退出國聯之說，也就消滅於無形。但最近此種消息忽又甚囂塵上。前星期路透電訊，且謂日本政府將準備退出國聯，表示不願再受國聯的干涉。一般神經過敏的人，也許要信以為真。實則日本不但不願退出國聯，且有不能退出之種種事實。今且述其理由如下：第一，依照國際聯盟規約第一條規定，『凡盟員先兩年預告，可以出盟，但出盟時，對於一切國際義務，及對於本規約一切義務，俱須履行完畢』。誠如此說，則日本之貿然退出國聯，決非事理所許，此點很為明顯。其次，如果日本硬要退出國聯，國聯理事會自亦無如之何。因為規約上並未規定國聯對於硬要退出的盟員國，有何種處置的方法。這僅是一方面的解釋。若從另一方面觀察，尤可相信日本決不能輕易退出國聯。我們須知日本之於國聯，原是享受權利的盟員國。所謂權利云者，係指日本是委托治理國一端而言。因為根據國際聯盟規約第二十二條規定，日本亦是委托治理國之一。國聯委托日本治理者，為南太平洋羣島各地。這些羣島，在大戰以前，本為德屬殖民地。迨戰後和議告成，德國的殖民地，均用委托治理制的方法聽受國聯保管。但名義上隸屬於國聯，實際上還是一種變相的殖民地，不過另換一個名目而已。日本既係委托治理國之一，當然享有一部分的特殊權利。不過此種權利之享受，僅限於盟員國。假使日本一旦退出國聯，此種權利就可立刻隨之消失。故自事實而論，日本決不肯為了退出國聯，而白白犧牲這一部分變相的殖民地的利益。這也是一個理由，有使日本不能貿然退出國聯者。

至於日本為什麼不願退出國聯，我們亦可簡單的說一說。日法關係之接近，雖原因多端，而日法兩國在國聯之時時合作，要亦為原因之一。說得明白一些，就是法國結交日本的理由，一半是要靠日本照顧她在遠東的利益（照顧安南，與防止蘇俄勢力之南下，都是法國有求於日本的原因）；一半則要拉攏日本，叫她在歐洲方面，隨時隨地，出些力氣，以防德意的『反法外交』的活動。狡如日本也看透此點，所以近年來，逢到國聯討論歐洲問題的時候，確乎心照不宣的袒助法國。一方面借此市恩於法，預備將來做個『患難知己』；另一方面，則可以趁此機會，拾高自己的聲價。觀於日代表在日內瓦時何等活潑，在巴黎時又何等氣概，可知日本之於國聯，方欲玩弄之不已，又安忍捨之以去，自討沒趣呢？所以從日法關係一點着想，日本決不願退出國聯，拆散法國的場子，是非常明顯的事。或曰，東北問題發生以來

，國聯的空氣，對於日本，確乎不及對於中國的好。尤其是在國聯大會開會的時候，小國家代表的輿論的鼓噪，何等令人難受！則就日本地位而論，與其靜待國聯用最後的裁制手段，予日本以致命的打擊，何勿先行退出國聯，免受其干涉之爲愈？用這種目光來觀察的人，確不在少數。可是依我個人的見解看來，日本國民也許有這樣的感想，日本外交家却未必會蠢到如此地步，何以見得呢？須知所謂最後的裁制手段，充其量，不過指引用國聯規約第十六條而言。第十六條條款的意義，是對日經濟絕交，這是大家知道的。老實說，第十六條的引用，在我們中國看來，的確是個對付日本的必要手段。但就其他盟員國而論，她們能否贊同，到如今還是一個疑問。即使小國家能夠贊助，大國如英法，恐未必有這種勇氣。退一步說，即使英法兩國，爲了維持國聯的威信起見，（英國倫敦報紙主張對日實行經濟裁制者，不屬於工黨，即屬於自由黨，保守黨中人始終沒有表示過意見。）迫不得已而出此一舉，美國的態度如何，尤有注意的必要。美國負責的外交當局，對於國聯的行動，始終不贊一詞。波拉屢次談話，均表示不贊成對日經濟絕交之說。最近美國實業界，估計如果美國單單拒絕日本生絲入口，美國造絲的工廠將有三十萬工人失業。美國政府對於失業工人問題，早已弄得精疲力盡，無法解決。加以美國人的心理，大都只重商業的利益，而輕視政治的勢力。因此美國智識界中人，雖然十分起勁的鼓吹抵制日貨，（最近消息美國參議員凱波 Senator Capper 有提議以『杯葛』手段對付非戰公約之破壞者之說，可說是美人抵制日貨之有力的表示：）而說是美國當局情願做英法的後盾，準備對日經濟絕交，那是一種『單相思』的看法，按諸事實，未必盡然。美國之態度如此，是可知英國外相西門之所以不願中國代表引用十六條條款，實在是不爲無因了。這樣看來，十六條之引用，尚有種種阻力，然則日本又何所用其恐慌，要準備退出國聯呢？

總而言之，日本之退出國聯，只是空氣作用而已。我們要明白日本軍閥也許不顧一切的要想擺脫國聯的種種束縛，可是日本的外交家，到底還想敷衍國聯，玩弄英法來作暫時的『文過飾非』之計。除非日本軍閥強硬到底，蓄意向全世界挑戰，日本總是不能且亦不願退出國聯的。

滬戰心影

胡汝貞

（一）慰問傷兵

這次杭市中等以上學生抗日救國聯合會發起組織抗日受傷將士慰勞團，乘春假之便，赴松江嘉興一帶慰勞。我即參加赴松的一團，於四月一日晨出發，當日午刻到松。不料傷兵已集中在蘇滬杭三處，松江僅剩二十餘病兵，於是經衆團員商議結果，準次

新華信託儲蓄銀行

國內最早創辦儲蓄之銀行——民國三年成立

二十年二月由中國交通兩銀行招股改組

資本……收足二百萬元

營業……儲蓄及信託業務

總行 上海江西路

分行 北平 天津

辦事處 漢口 洛社

晨乘[illegible]滬[illegible]開車赴滬．到後，知滬上有傷兵二千左右，分居四十餘醫院．我們爲節省時間起見，決定分組慰勞．我們的一組是四人同往第二十六，三十三，三十四等臨時傷兵醫院，該三院共有傷兵二百四十餘人．我們的慰勞品是：每人一包餅乾和一條毛巾．我們慰問的方法：先見院長由院長介紹接見傷兵，作一團體談話，大意是對於他們忠勇抗日的精神，表示非常的敬佩，現在受了創傷，更是深切的關懷，所以特來慰問，希望他們不因稍受挫折而灰心，繼續向前奮鬥，以博得最後的勝利．忠勇的十九路軍聽完了我們的言辭，同時接受了我們親手分送的禮物，便推出代表向我們道謝．我雖然不很懂廣東話，可是大意尚能了解．他說：『爲國犧牲是我們軍人的天職，我們實在不敢接受諸位的厚過，況且這次戰事的結果如此，我們更是無功足述，現在承諸位小姐（我們一組全是女子）遠道來慰勞，我們心裏覺得十分不安……』從這幾句簡單的答詞上，便可知道他們對於愛護國族的觀念是怎樣？智識程度是怎樣？對於自己應盡的天職的觀念又是怎樣？

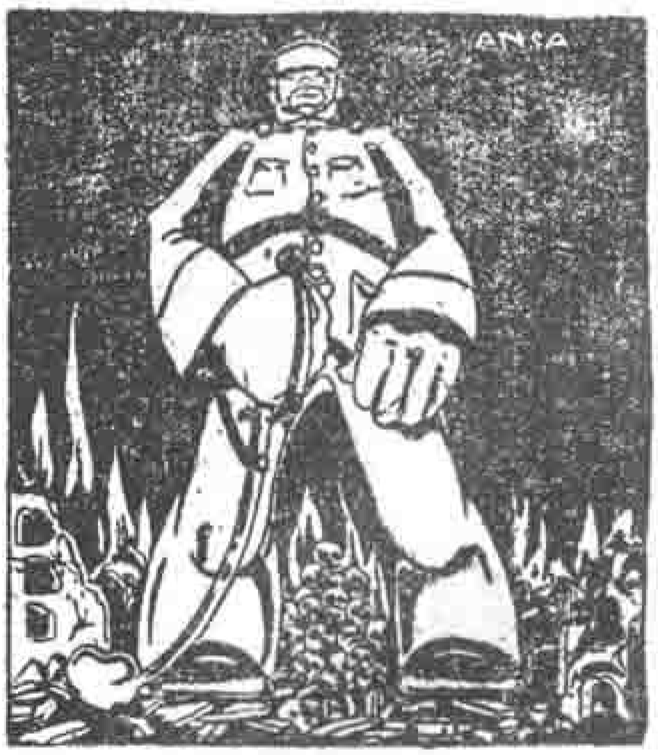

WHAT IS NEXT NOW?
—From The "Daily Express."

此爲英文每日快報諷刺暴日在華殘虐之作，題爲『再怎麼樣？』武力肆虐橫無人道之情狀，形容盡致．

團體談話之後，接着便是個別慰問．那些輕傷將愈的兵士，有的看書，有的下棋，有的閒談，看他們活潑潑的樣子似乎很快樂；但是還有那些躺着不能動的，他的痛苦的呻吟，蒼白的面色，令人望而生畏，然而一經你慰問，他的慷慨激昂的談話又不禁使你樂於接近了．『我們爲同胞受傷是應該的，就是死，也是願意的……』，這是多麼沉痛而熱烈的回答啊！有一個傷兵，曾中八十餘彈，現在左腿已截去，但還未過危險期．當我送毛巾餅乾給他的時候，他還強笑着，說聲『謝謝你！』當時我除路問傷情之外，竟說不出一句安慰的話來，呆立有五分鐘之久，終於默然的走開了！啊！我不能再立着，我的熱淚幾乎被他的熱血吸引而出了！從他簡單的談話中，才知道他的傷處這麼多的原因，是當他中彈的時候，並沒有感到什麼痛苦，祇覺得身上一麻；當時忠勇之氣，使他忘却了一切，所以負了傷，還是不斷的向前衝殺，直到不能支持的時候，才暈倒地上．更有一位名叫張德勝的，他是六十一師的健將，受傷很重，他因爲流血過多，面色慘白得可怕．見我們去慰問的時候，他說：『我是不久要與世別離了，個人生死不足顧慮，可是我忘不了祖國！丟不了老母……！』他說時，似乎萬感交集，一霎時便悲咽着講不出話來．我便安慰他說：『你好好的休養着！爲國殘廢的，國家總當特別看待（因他右腿已截去），家屬也當給與撫卹的，別掛念着你老母了！你已爲國家民族盡了最高的責任，假使人人能像你一樣，中國便有希望了．你家裏，我們可以代你寫信去，好好的休養吧！』他聽了祇是嗚咽着，頻頻地領首．

（二）視察戰區．

視察戰區是我這次參加旅行的副目的，所以等慰勞工作完畢，

經濟建國論

畢新生著

中國今日的根本問題，是經濟制度需要根本改造的問題．本書著者，對於此問題素有深切的研究和信心，本書所集的十餘篇短文，抒旨在根據中國實際的需要，說明將到社會主義的經濟出路．讀者於此，至少可以得到一個簡單明確的概念，而爲進一步研究的張本．

一冊 實售二角五分

掛號寄費 國內七分 國外三角半

生活書店發行

以後，便離了團體，冒險去視察戰區。我們同行四人（兩男兩女），一進鬼門關，便須經暴兵嚴格的查問，雖然有了通行證也不能例外；看我們形似女學生，更盤詰得麻煩；看當時的形勢，一不小心，很有嘗那刺刀風味的可能。可憐中國人走中國地，還須得到別國人的許可啊！

在戰區內足足走了三小時（閘北一帶），所看到的除一片焦土之外，便是倭奴的獰笑，刺刀的閃耀和炸彈炮火的痕跡，北火車站和商務印書館都祇遺留着一部分圍牆；前者有暴兵守着，後者有太陽旗招展。環顧四周是像死一般的寂靜！除却幾個似小工模樣的人在街上行動外，只見着幾只狗在那兒隱現。

『血可流，頭可斷，國不可亡！』這是中國軍士未退前的標語，方桌般大的字尚在牆上現着。這驚心動魄的十個大字不知引起我多少的傷感！

廿一，四，十，杭州。

接收郵局

（瀋陽通訊）　鐵草

中國國家機關之仍存在東北三省者，截至本年三月底止，祇剩海關鹽務和郵政三處，其他大小各機關，一律瓦解，或被日人置諸傀儡『滿洲國』統轄之下。以上這三個機關——關，鹽，郵——所以能支持至今的，並不是暴日特別優待他們，因爲海關和鹽務兩項，有擔保償還對外債務關係，恐列強干涉，不敢下手；至於郵政，雖無外債關係，但因其與國際聯郵，交往複雜，所以亦遲遲不敢接收。一個獨立自主國家的機關，要仰仗着國際上的關係，才能勉強維持其存在，這是何等痛心的事！但連這苟延圖全的局面，終不能維持。

本年四月一日記者到瀋陽郵政管理局去隨錄，看見櫃台前面牆上，貼着一張佈告，原文照錄：『訓示。各郵政管理局員各郵局員。大同元年三月一日滿洲國已經成立，其疆域照建國宣言領土內一切之行政應與中華民國完全脫離關係，茲本部奉令於大同元年四月一日應將在滿洲國境內中華民國所辦之各郵政局及郵局一律接收，以期統一，惟郵政不但為國際之業務，且與國運之興隆，人文之發達有至大之關係，其辦事人員之職責，所關尤重，本部對於現任在職之辦事人員，其有願效忠誠精勵職務者，自當保障其身分，務使各人之生活無不安之虞，其或有懷疑本部，不顧職責而逃避者，或懈怠其職務者，或煽動其他辦事人員者，當照法律嚴辦，務期各局辦事人等仰體本部之意，努力從公，毋得瞻顧，致干未便，切切，特此訓示　大同元年四月一日交通總長丁鑑修』

顯然的郵局是被接收了。當於次日往訪接收隨員吳君，承將接收經過見告，誌之如下：

本年四月一日上午十點半，傀儡國國務院派接收遞當郵電委員于振寰及接收吉黑郵電委

療肺聖藥

肺形草

主治

多年肺癆
新久咳嗽
吐血咯血
潮熱盜汗

每盒二元每打廿元
詳細說明函索即寄
上海石路新閘路
天濟醫室發行
電話九一六三〇

齒的衛生

日宜漱口刷齒三次
漱水忌過冷與過熱
免刺激而出血斷搖

牙刷宜用一心老牌
因刷毛經科學消毒
柔軟適度最合衛生

一心牙刷
公司出品

員誠又尚各偕日人鹿間小松衛一及山中勘吾（此二日人，皆爲現任郵局郵務員）分赴瀋陽及哈爾濱，接收郵局。瀋陽郵政管理局局長巴立地氏係意大利籍，當即接見接收委員，允許其查帳目，並在帳目上簽名結束。同時郵局方面，提出妥協條件五項：（一）人員仍舊不加更動，（二）制度手續照常，不加變更，（三）匯兌保險儲金停止，（四）信件包裹照常，（五）承認『滿洲國』有稽核帳之權。此項條件，已由接收員携往長春偽交通部商議云云。

記者嘗以此間郵政管理局係中華民國國營交通機關，管理局長係中國國民政府所任命，自應接受國府命令。傀儡國前來接收，要祇有兩途可走：斷然加以拒絕，或聽其強制接收而全部撤退。此外不應有任何舉動。且滿洲偽國，國際並未承認，即其後幕牽線人日本，亦不敢公然加以承認，我國政府則更迭次聲明，絕不認爲獨立。現該管理局長，竟以國府任命之負責官吏地位，向傀儡國提出條件，姑不論條件內容若何，祇此向彼提出條件一事，已無異事實上承認其爲對象。而條件之中，又有承認偽國有查核帳目之權，更何異承認偽國有監督之權，更何異於歸其管理？此種情事，就其廣義的意義言之，則無異中國承認偽國，性質異常嚴重，故即將此意，質詢管理局高級職員某君，據云，此次條件係奉國府交通部郵政總局命令，此間祇奉命辦理，並未擅自交涉云云。

如果該員所稱不虛，我們真不知郵政總局　安着什麼心？如果是因想要維持郵政，所以和偽國妥協，這是大大不可！維持郵政，我們自無反對的理由，但以承認偽國，和偽國妥協爲維持郵政的交換條件，我們站在國民的立場，決不能默認。我們不能。了想保全郵政的一部份，而承認奉送東北。現在唯一的辦法，祇有由國府迅速明令交部制止該管理局對偽國任何交涉。偽國如敢強制接收，應即一面令郵撤退出東北一切郵政組織，一面按照倫敦國郵約向各國通告停止東三省一切郵務，予以郵務上的封鎖。（這一點據郵局某職員研究，係郵約載明，加入聯郵國家，均可提出，各國負有照辦之義務。）並聲明一切責任由指使偽國接收郵局之日本擔負。（此次接收郵局，據熟悉郵務情形人談，係由日本關東廳遞信局出張員清水順治主持。偽國派接收委員名單且公然有日人田中勘吾小松衛一等，更可證明。）

至鹽務和海關，日人雖竭力宣傳接收，現尚未實行，政府現在應有十分的準備，勿再臨時無所措手足，步郵局的後塵。

二一，四，七。

粵東皮鞋公司

上海霞飛路華龍路口

沈錡律師

事務所　上海四川路六號五層樓

電話　一七二三〇

翻領運動衣

涼爽舒適　輕便美觀

質韌—耐着耐洗　行銷—最久最廣

是優美的國貨　定低廉之售價

故無論遠近　到處受歡迎

上海震亞織造廠

製造廠　閘北永興路寶安公園口

發行所　石路北香粉弄一九四號

電話一九二五七九號

寧波如生廠

涼菜　國貨

質地—潔白淨純凝度最強

特色—甘泉漂洗人工冰乾

應用—凍膏培菌冷拌素食

識別—寶鼎商標精美束腰

廠址　衛東陸岸橫漕鎮山下

總發行所　上海西棋盤街大耕里四三號

電話九一四二九　電報掛號九二八二二

德遊印象（法國通訊）

徵言

(三)柏林的郊外

在柏林城市未發展以前，現在的城址，盡是一片一片的叢林，直到發展而後，她的四郊，依然有些叢林的存在，他可以調節城裏的空氣，不致過分的乾燥，並且做了城裏居民賞玩憩遊的所在，這些叢林，都整理得很清潔秀美，裏邊有人行的小路和車行的大道，平坦光滑，在自然之美而外又加了些人工，有幾個大湖，被此都互相連貫，人們在那裏，可以搖船，或是游泳。

柏林人一到了星期日，似乎一切都忘却，除去幾處日用必需供給的廠所而外，全體商店都關了門，工廠都停了工，闔家大小，無論男女老幼，一齊往四郊發動，他們都穿了很簡單的衣履，背了行囊，裏邊裝着食物，貴族一點的，自然有汽車可乘，平民一點的，有火車電車可坐，最經濟的也可以步行，所以在星期這天，城裏冷冷清清，路上行人無幾，寥寥可數，而去郊外任何方向的路上，總是人山人海的有如山陰道上　人們在那裏，可以舉行野餐，可以做球類遊戲，最普遍的便是水上運動，德人近來對於游水，興趣頗濃，各湖的岸邊，都有人工做的沙灘，可以在上曬太陽，儼然置身海濱，每逢夏季的星期日，每個湖邊總是成千成萬的在擁擠着，他們不分男女老幼，都具飽滿的精神，絕對的興趣，從事他們的運動，會游泳的人們，自然能在水裏游來游去，動轉自如，就是那些正在學習的，也都十分努力，還有些上了年歲的男女，身體因爲漸形衰頹，有的骨瘦如柴，有的肥胖臃腫，尤其是當把衣服都脫掉，全身顯露出來的時候，叫人看了更是好笑，但是他們不顧一切，並不因爲他人的輕笑而打斷自己的勇氣，吃水不在意，做出笨像也不管，依然在努力學習，他們眞是『老當益壯』了。

在水面上搖船，既可以賞玩四周風景，並且可以得到身體的運動，眞是一舉兩得。在各種遊船之中，有一種最輕便的，船做尖艇形，用一根槳左右擺動，速度非常之快，上邊可以乘坐兩人。另有一種用橡皮做的小艇，形式和木做的相差無幾，不過這種橡皮船，架上可在水裏駛來駛去，落下又可帶着走。無論到多遠去，假若當地有水，馬上放下來就可以搖動，眞是輕便之極。有些搖船的青年，身上穿了極簡單的衣服，甚至上身半裸着，來引受大自然的薰陶，並表示着康健之美，他們有時兩個同伴，搖着小艇，走很遠的路程，食息都在船上，就在着活潑愉快中，把一天的日子過去了。

距離柏林有半小時火車遠近的一個地方，名叫『波斯達姆』Postdam，在那裏有一片花園，穿插着幾處皇宮，最出名的是舉世聞名

中國唯一之毛絨紡織廠

章華毛絨紡織股份有限公司出品

各種精美呢絨衣料絨線毛毯 國難期中 一律特價出售

國貨眞不及洋貨嗎？ 歡迎參觀及批評

營業所及陳列處

上海四川路六號六樓

（二洋涇橋相近）

電話一五二五三

的『無憂宮』Sanssouci，她是德皇佛德瑞西Friedrich大帝，因爲愛好法蘭西文化，所以特倣法國『凡爾塞』宮建造的，裏邊一切陳設都是法國式，甚至圖書館裏邊所陳列的書籍，也都是法文，可謂洋化之至。進入皇宮參觀，不過十分鐘，取價一馬克，有人在旁講解，爲了保存皇宮的清潔和損傷起見，進內參觀者，須要另外穿上一雙毡鞋，極爲寬大，再加地上又滑，走起來眞有點『寸步維艱』。據說北平的圓明園，當初也是有意倣着法國『凡爾塞』宮建造的，不過人家的依然好好存在，而我們的却被毀掉，所以當着看到德國的無憂宮，便想起了我們的圓明園，其中有無限的感慨！在皇宮不遠，有一座磨坊，當初佛德瑞西大帝想擴充花園，以磨坊有礙，想收買過來，主人不肯，後來又許給他另建，仍不肯，國皇大怒，發言如再不肯，將要把他拆去，磨坊主也大怒說，假若你要動我的磨，將要和你法律從事。皇見他的國法爲人民所服從，遂又轉怒爲喜，直到現在磨坊依然存留着，而這一段遺事，也做了遊『無憂宮』見聞錄中的一段佳話。

蘇聯的五年計劃（二）

陳彬龢

（四）五年計劃的目的

五年計劃的目的究竟是什麼？現請就此點加以簡明的敘述。

在敍述之先，我當抽筆蘇聯於一九一八年所制定的憲法中關於蘇聯經濟政策的幾個要點轉錄出來，因爲我們要考察并體認五年計劃，先須把握住蘇聯的經濟政策的性質：

（A）使土地，礦山，鐵路，工廠等一切基本的生產力社會化；

（B）依據一定的統一的科學的計劃，而爲生產力的組織及指導；

（C）排除私人的利潤，把一切經濟的剩餘，歸社會使用；

（D）一切身體健全的成人，都負有從事工作的義務—所謂『不勞動者不得食』；

（E）勞動者對於經濟生活的指導，應當積極地參加；

（F）對於從事生產的及有用的工作的一切的人們，務必盡量的支給衣食住及保健資料，並使他們均霑教育娛樂及文化上的設施；

（G）驅除人榨取人的制度，完全撤除民衆的階級的分裂，及驅逐榨取者，建設社會主義的社會。

我們看了上述的蘇聯經濟政策的要點，當能了解五年計劃的立脚點，更可了解五年計劃只是蘇聯全部經濟建設上的一個段落。

那末，進一步，我們應該怎樣體認五年計劃呢？我們認爲：

（一）是一個使蘇聯由

天原電化廠股份有限公司出品

鹽酸 Hydrochloric Acid 20° Bé. 品質純淨 絕不含砒

燒鹼 Caustic Soda Liquid & Solid 固體液體 任聽客便

漂粉 Bleaching Powder 35% 貨色新鮮 漂力強盛

天原出品，用精製之鹽由電解方法製成故品質精純。而天原出品又經財政部特准免稅，用作工業原料尤能減輕成本，豈非物美價廉，一舉兩得乎？

商標 太極

事務所 上海菜市路一七六號 電話 八三一五五

製造廠 上海白利南路四二〇號 電話 二九五二三

環球書報雜誌社

上海馬斯南路廿號

代辦歐美 書籍雜誌

手續簡便 時間迅速

節省經濟 服務週到

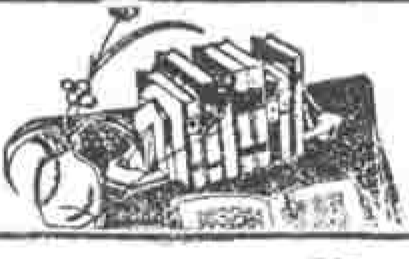

農業國以急進的速度轉變為工業國的具體計劃。這從五年計劃中的總投資額及投資的分配上都可以看出。這一個五年間比前一個五年間的總投資額，差不多要大兩倍半，其比數如下：

1923—24年到1927—28年，總投資額為二六、五〇〇（單位百萬）盧布。

1928—29年到1932—33年，總投資額為六四、四〇〇（單位百萬）盧布。

而在工業上的總投資額，卻要加大四倍，比數如下

前五年為一五、〇〇〇百萬盧布；近五年為二三、二〇〇百萬盧布。

在運輸業上的總投資，也要增加四倍，比數如下：

前五年為二、七〇〇百萬盧布；近五年為一〇、〇〇〇百萬盧布。

在電氣化方面投資總額，也要增加三倍半，比數如下：

前五年為九〇〇百萬盧布；近五年為三、一〇〇百萬盧布。

我們從上述數目字的對比上看，當可知道在五年計劃之下，他們是以何等驚人的速度，推進農業國俄羅斯轉入工業化的階段！

（二）是一個使蘇聯基本財產總量，特別是工業財產量，迅速增加的具體計劃。這從數目字的對比上，即可窺知。

基本財產總量：一九二七—二八年值七〇、〇〇〇百萬盧布；到一九三二—三三年當值一二八、〇〇〇百萬盧布。

一切工業財產的基本財產—其對比為：從九、二〇〇百萬盧布，增長至二三、〇〇〇百萬盧布。

鐵道運輸—其對比為：從一〇、〇〇〇百萬盧布，增長到一七、〇〇〇百萬盧布。

農業—其對比為：從二八、七〇〇百萬盧布，增長到三八、九〇〇百萬盧布。

（三）是一個使蘇聯工業及農業出產額，特別是工業出產額，加速增長的具體計劃。一九二七—二八年工業出產額為一八、三〇〇百萬盧布，一九三二—三三年則為四三、二〇〇百萬盧布。比戰前出產額要增加三倍多；農業出產額則由一六、〇〇〇百萬盧布，增加到二五、八〇〇百萬盧布，比戰前也要增加一倍有餘。

（四）是一個使蘇聯製造『生產工具』的工業部門，特別是使全國電氣化，和冶金術，產煤額，及機器工業發展的計劃。總投資額中之百分之七十是投在生產『生產工具』的工業部門。按照五年計劃，全部工業生產可以增加到現有產額的百分之二百八十，而生產『生產工具』的這一部門的工業產額，則可以增加到現有產額的百分之三百三十。

（五）是一個使農業經濟能伴同工業向前發展，特別使中農貧農經濟戰勝富農經濟，尤其是使小農經濟走向大規模共同經濟的計劃。農業用的機器，照五年計劃的規定，將四倍於現有的產額。電動機將由九、〇〇〇架增加一二〇、〇〇〇架。化學肥料在一九三二年—三三年的產額增長到三、〇〇〇、〇〇〇噸；一架機器犁可以耕種四〇〇俄畝。貧農中農組織經濟合作社以便於共同耕作．農業經

濟急劇改變，完全有利於中農和貧農。

（六）是一個使蘇聯社會主義的經濟成分在整個國民經濟中特別加大，並且把資本主義的經濟成分盡量驅除的具體計劃。

（七）是一個使蘇聯無產階級在數量上和質量上都更加強大，同時更附帶解決失業問題的計劃。

（八）是一個使蘇聯以躍進的速度，提高文化程度，特別是養成社會主義建設的專門人材的計劃。如文盲之掃除，如科學之提倡，如技師工程師之養成，正如同烏里亞諸夫所說：『沒有科學便沒有社會主義。』

（九）是一個增強維護社會主義，防止國際資本主義列強進攻所必需的武力的計劃。這一點就蘇聯目前軍備日益增大，與軍費高列世界第二位之事實觀察，已顯然可見。

以上所述，便是我們對於五年計劃究竟是什麼計劃一問題的答覆。當然這答覆還是不完備，因為牠是太複雜太偉大了，牠是許多工程師技師各種專門家心血的結晶，我們所能理解的實是太有限。

艱難締造中的生活日報

韜奮

艱難締造中的生活日報，現在發展到了什麼地步？這也許是熱心贊助本報的諸同志要記者回答的一個問句。諸君都知道本報正在收受股款，所以再問得明確些，就是到現在究竟已有了多少股款？事實如下：截至記者執筆草此文時，就已登記過的認股書核算一下，已超出了十二萬圓，已繳到新華銀行的股款約五六萬圓，尚在陸續繳來，這是最近的情形。我們打算收滿十五萬圓時，即着手進行兩件事：一是致電德國訂購最新式最有效率的印刷機器；一是物色相當的館址。在上海辦日報，為便於發行起見，館址須在望平街或與望平街鄰近的地方，最近已有相當的機會，雖不妨着手接洽，但一經議定，即須訂立合同，故須股款收滿半數時，始能實行。訂購印機，原有分期付款之例，但合同一經訂立，必須購買，故亦非俟款項確有把握不可。關於此點，在屢次幹部會議中，經濟顧

春季用

矮克發「伊速固」軟片

所攝景物　可保深淺宜人

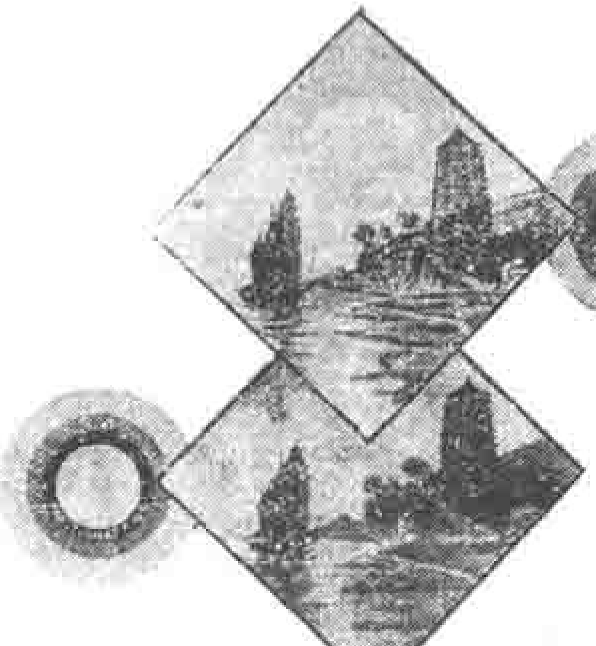

右圖係以「伊速固」軟片用F七・七鏡頭所攝下圖則以普通軟片用F四・五鏡頭所攝請細察其優劣如何

「伊速固」免反光軟片。世界攝影家。無不喜用。因用此軟片。能使鏡頭感光。加速三倍。而凡景色明暗深淡。莫不悉如天然。維妙維肖。即陰暗天氣。亦可得異常清晰之成績。且片上僅一面敷藥。故沖洗極易。售價雖較貴。效果則高出數倍。君遨遊於山水之時。攝影於轉瞬之間。用此軟片。定能滿意。

上海四川路六十八號

矮克發洋行啓

問王志莘先生待之尤堅，我們也認爲確應審愼。因此我們很盼望十五萬圓的現款能在最短期內收滿，俾得先把上述的兩件事辦妥，其餘的一半股款，我們認爲只須稍假以時日，是可以不成問題的。記者最近對此事最關心的是這十五萬圓何日可以收滿的問題，我們的經濟顧問孫瑞璜先生却特別樂觀。他說這十五萬圓不成問題，却時時在想着超出三十萬圓時怎麼辦！他的這樣樂觀的態度，振作了不少我的精神。我生平只知道努力的幹事，從未嘗過籌款的味道，此次創辦日報，係承熱心同志的督促和他們自動的贊助，和尋常拜神求佛似的籌款本已不同，但已覺得多了一件時常懸着的心事。

講到艱難締造，想起生活週刊最初却也是艱苦備嘗的。當時助理的同事只有一二人（因爲二人中尚有兼職的，只得稱一二人），記者要提筆作文，要做收發，要看信復信，有一次因包封寄發本刊來不及，我也只得擱着筆加入帮着做包封的工作，有一次因要登康士爵生的廣告加些價格，要用英文和該公司的『大班』辦交涉，我不得不擱筆親自出馬，記得當時該公司在本刊上所登的廣告地位等於現在每期二百圓的廣告地位，每期却只出十隻大洋，我出了九牛二虎之力，和那位『大班』辯論了好半天，他纔允每期加一兩塊錢，還得像煞有介事的簽了好幾張英文合同。當時本刊信用未著，只有這個公司肯登這樣多地位的廣告。當天大雨傾盆，我出該公司時已傍晚，回來時滿身淋漓，自顧失笑，雖所獲無幾，但總算『凱旋』，於疲勞中頗感樂趣，如今回首前塵，有如夢境。但是本刊從極小規模做起，本身事業的擴充，全視本身收入爲標準，經濟自立，不必求人，却未嘗不是一個特點。現在創辦日報，情形略有不同，開始卽須有相當的規模，否則便辦不起來。不過我們仍須注意緊縮政策，力求經濟。

新增二種補血強壯劑

立勒絡髓

惟立勒絡髓則無慮

有試驗法可證

[illegible]

福康西藥廠製

[illegible]

上海

康元印刷製罐廠

本廠精製各種香烟・餅乾・糖果・油漆・顏料・藥品・茶葉・化裝品・以及其他食品等罐聽・招牌・式樣新穎・印製精良・出貨迅速・約期不誤・早蒙各界所贊許・倘蒙惠顧・請向本廠營業部及各代理處接洽・無任歡迎

總廠 華德路九六五號 電話五〇四八四

營業部 江西路一二一號 電話一七四九四

代理處 福州 廣州 香港 漢口 南昌 鎮江 蘇州 星嘉坡

生活週刊

第一卷彙訂本	一册	一圓四角
第二卷合訂本	一册	一圓二角
第三卷合訂本	一册	一圓二角
第六卷合訂本	上下兩册	一圓六角

寄費加一 每件另加國內六分 國外二角五分

生活週刊社 發行

超沉疴　愈痼疾

麥精魚肝油

首創老牌　滋補聖品

科達

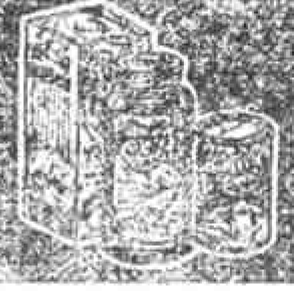

總經理　科達西藥廠　上海北四川路寶樂安路口

門市部　科達西藥房　上海六馬路東新橋電車站旁

上海女子商業儲蓄銀行為

女子服務社會之唯一金融機關

行址　南京路中市

電話　九四一四〇　四線轉接各部

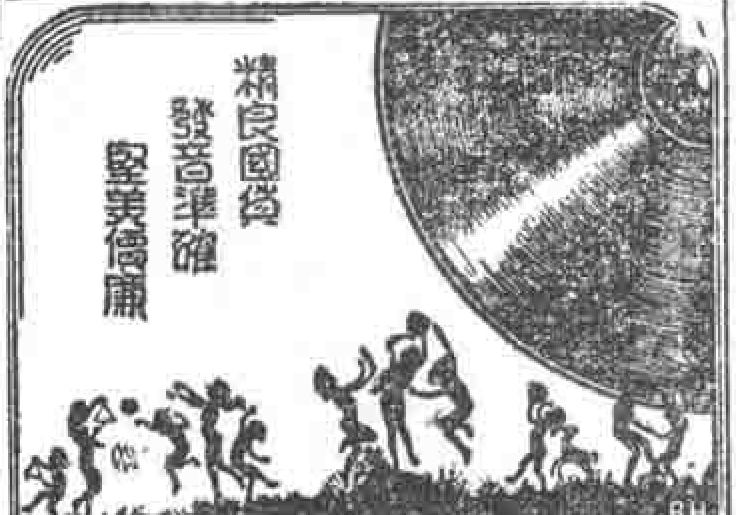

浙江興業銀行

房地產信託部

本部除經營各項房地產業務外，兼收信託存款，保付本息，兼分紅利

詳章函索即寄

地址　上海四川路七四號

望遠鏡與顯微鏡

冷觀

△開場白

我常常感覺到我國人似乎不懂得怎樣去使用下面兩種科學的工具。一個是「望遠鏡」，一個便是「顯微鏡」。因爲不明白「望遠鏡」對於人生之需要之切，所以大多數人的目光，只注視於一角一隅，只知道一人一家與一鄉的安危榮辱，而忽視全部國家與整個民族的存亡得失。這種相沿已久的惡習慣，眞是爲害社會不淺。中國人國家民族觀念之所以不發達，其因在此。中國的政治家之所以自私自利，器量狹小，不能成大事者，其因亦在乎此。現在要把這種惡習慣，逐漸拔除，想來想去，祇有一個方法，就是極力宣傳「望遠鏡」的功用之重大，使一切的人，都能從「望遠鏡」中看出宇宙的偉大，而曉然於個人之生命與地位，眞同「滄海之一粟」，不但夠不上人家的注意，卽在自己亦無所用其患得患失。我相信人人懂得望遠鏡的功用重大，而能夠利用此種工具以觀察事物之後，人民之國家民族觀念，固然要自然的發達起來，就是一般社會事業，亦可因此一改舊觀，日日進步。因爲無論經營那一種社會事業，沒有不從大處着想，小處做起，才能得到最後的成功。從事教育者，要是斤斤於授課鐘點之多少，而置學生們的前途於不顧，那種教育，便是販賣智識的教育，一輩子得不到好結果。主持言論的人，要是只會指摘人家的短處，而不能運用智力，社會主持正義，這樣的言論，也就未免失其社會的價值。至於治理國家的領袖先生們，要是目光如豆，愛錢命，結果必把國家弄得烏煙瘴氣，一塌糊塗。所以我們要隨時隨地，勿忘「望遠鏡」的需要的重大。須知祇有從「望遠鏡」中觀察世界的一切，纔可產生高尚的理想，來做事業的準備與學問的根基。

至於「顯微鏡」的性質，雖與「望遠鏡」不同，而其功用之偉大則一。可是我們中國人向來缺乏科學的訓練，對於「顯微鏡」的作用，漫不經意。所以無論受過新式教育與舊式教育的人，他們批評一切人與事物的時候，十分之七八，都是浮淺空泛，不着癢處。留學生口中的「提倡歐化」，與老學究口中的「保存國粹」，一樣的膚淺可笑，一樣的令人莫明其妙。卽從中國的政治說來，在野的主張民主政治，在朝的亦曾主張過民主政治。民治之呼聲，雖高響入雲，而究其實何謂民治，如何實行民治，民治之利弊何在，如何可以去其弊而存其利，凡此種種問題。無一不是十分重要，而至今却不聞有人在那裏埋首研究，製成方案，以作公開的討論。這便是因爲中國人太缺乏科學

上海鴻興襪廠出品

榮業 UNION PAPER BAG CO.
機製紙袋鼻祖
製造精良
印刷優美
紙張純潔
種類齊備
出貨迅速
售價低廉
上海榮業紙袋公司出品
戈登路永吉里
三百八十六號

四行儲蓄會
爲國內唯一之存款機關
以四行四千五百萬元之資本保本保息穩妥無比
東半球最高之念二層爲本會之新會址
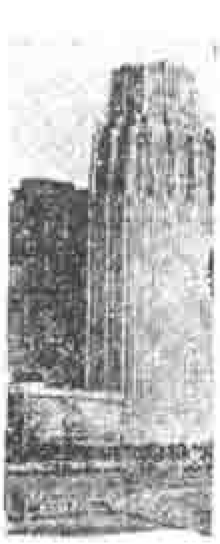

吃的經驗
吃歐美大菜
要領略精美
可隨意點菜
幽雅而潔淨
交通極便利
價格又公道
請到 雪園 來！
電話九〇〇一五
地址靜安寺路一〇四〇號
靜安房子東首下層

的訓練，太不注意邏輯的用處，遂致舉國之人，只注重口號之呼喊，名詞的爭辯，而不注重實際的討論，與分析的研究。今欲挽救此風，方法自然很多，但就其中最重要之一端而言，也就祇有極力宣傳『顯微鏡』之有益於人生之一法。我想假使受過教育的人，從小就能以『顯微鏡』來分析事物之真相，到了長大之時，經驗漸多，所見已廣，再稱分析研究的工夫，必然與日俱增，得益無窮！我們試想，以世界如此之形形色色，一切社會現象之映入我們的眼簾者，何等的錯綜複雜，何等的變化無窮！要是徒憑一己的直覺來解釋和批評一切，結果不是失之幼稚，便形成一種盲目的獨斷，以此取信於人，當然是不可能之事。所以我們於注意『望遠鏡』的功用之大以外，還須認識『顯微鏡』的價值，的確可使我們思想日趨於邏輯化與科學化。必須經過邏輯相當鍛鍊的人，他的思想才有條理可尋；而且必須根據此種思想來解釋問題，批評人物，社會上的一切事情才有比較是非可言，才不致引起無謂的糾紛。

總之，『望遠鏡』的好處，是供給我們高尚的理想；『顯微鏡』的好處是增加我們理智的判斷力。二者性質不一，而關繫人生之迫切，則不啻同其價值。這兩樣寶貝不但都是我們日常生活的指南針，并且都是我們吸收新思想與新智識的必要工具。根據這一層意思，所以我們經過一度的考慮之後，也就決定用『望遠鏡與顯微鏡』那個名詞，來做我們以後在這裏發表文字的最好的信條。

敬謝 小兒科專家計士祥文顯父子

今春痧症流行患者奇險小女甫八月亦染斯疾兼患慢驚風幾頻於危延中西醫診治藥石罔效 承友人介紹國醫小兒科專家計士祥文顯父子診治先生以推拿與湯藥並進立奏奇效不一週即完全復原感謝之餘謹爲介紹以告病，而廣仁術計醫生精兒科尤長推拿兼治內科態度誠摯醫治週詳先生現寓霞飛路呂班路口蒲柏坊 百五十號電話八〇四二一 上海大北電報局陸昇善謹啓

本刊啓事

本刊第七卷第四期至第八期及緊急臨時增刊第一號至第三號均已再版印出前者每份零售二分後者每份一分如蒙補購無任歡迎

護命片能
護身保命
切宜常備

活期儲蓄，
是隨存隨取。
今天有錢
今天存。
明天要用
明天取。
聽儲戶之便，
不稍加限制。

聚興誠銀行

行址 漢口歆生路

拜耳 阿司匹靈

風火牙痛 正如白刄相加

風火牙痛寢食俱廢處此境地但望拜耳阿司匹靈藥餅一顆神速試服一二片當可解除痛苦恢復原狀因拜耳阿司匹靈止痛如神退熱絕速且不傷脾胃安全可靠

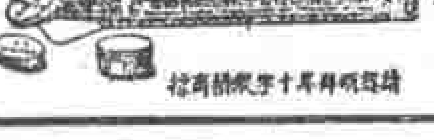

請認拜耳十字標商標

生活週刊社傷兵醫院留影

（本社攝影記者金爲偉攝）

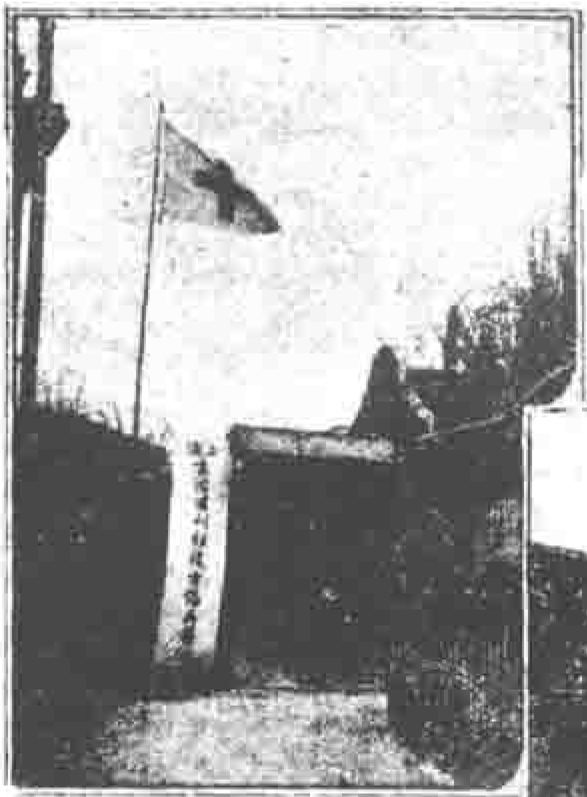

本社傷兵醫院大門↑

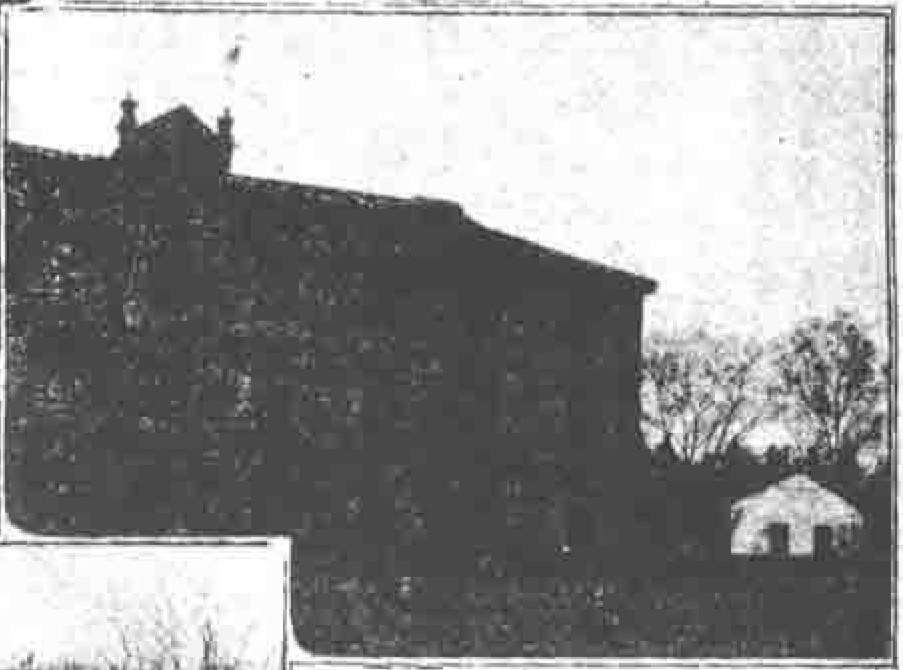

本社傷兵醫院病房之一隅↑

本社傷兵醫院全體醫師及看護↑

本社傷兵醫院手術間開刀檢彈後情形↑

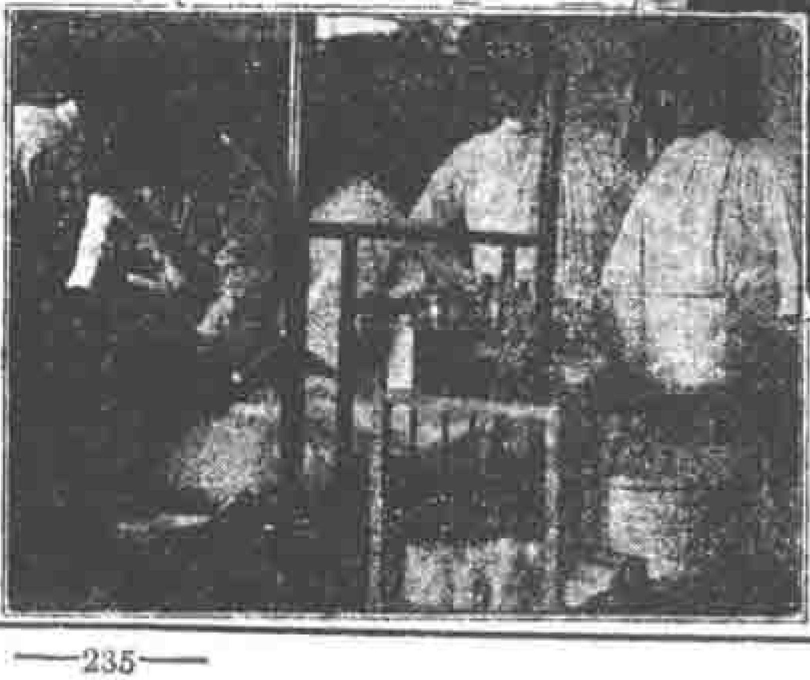

本社傷兵醫院病房中醫師及看護爲已鋸去一腿之傷兵洗滌換藥之情形←

信箱

國難期中的海軍當局

何焆基

韜奮先生偉鑒：鄙人素不文，尤其不會白話文，因讀先生大作憤懣哀痛中的民意後，覺此種敗類，非予以有力之警告，則趙欣伯之流將復見於海軍，素仰先生以至誠爲國家民族奮鬪，必表同情，故特上此信，如有刋登之價值，請代斧正刋出，或供作小言論之材料尤妙。鄙人眞姓名未便奉告，如有事下詢，請在貴刋書數字相召，當即走訪。

當滬戰初發生時，我們的艦長即得到部長的密令，大意謂「滙日軍司令鹽澤來函，謂此次日軍所採行動，完全自衞，并非兩國交戰，爲維持友誼起見，如中國海軍不攻日艦，則日艦亦不攻擊中國軍艦，惟日艦如被攻時，則日艦爲自衞計，必還擊等語，我軍此後應確守鎭靜態度……」據說此函乃我們次長李世甲斡旋之力。次日我們又得艦長命令，謂日艦即轟攻獅子山或南京城市，亦與我軍無干，除日艦轟擊我艦時，方准還擊，同時高昌廟各艦員兵亦奉到相似命令，我們員兵俱悲憤不勝，但以艦長命令，只得容忍。及野村來滬，李世甲更與其來往得殷勤，時常同坐汽車往各處戰壕參觀。在兩軍血戰中，此種舉動，是否創聞，讓大家來批評罷。

誇大善吹勇於內戰之陳紹寬，自滬戰發生後，對員兵訓話，每謂日軍如何強，我軍如何弱，必不滿一戰，但以我們所知，暗中可以援助之辦法尙多。（此種辦法或尙有用，暫不宜佈。）十九路軍以水雷炸敵旗艦，即是一法；難道陳紹寬竟想不到麼？此後十九路軍借大礮，借鐵板（退却用），均被拒絕，尤可痛心者，日運輸艦裝載日兵軍火等項，擱淺白龍港至二三日之久，海軍當局明知之，亦代守秘密！（我們當時不知）甚至本季士兵應發之毛織襯，亦仍向三菱公司定製，非媚日何至如是？凡此種種，俱有實據可考，非出虛構，惟李世甲何故親日，則不可解，以我們所知，李世甲曾經手向日方購械製船，（購新礮每以廢礮油新搪塞，配件亦零落不全，全軍敢怒不敢言。）個人大有好處，意或以是感恩日人乎？吾人對東北僞政府之趙張熙臧等，極其厭惡，我們尤不願中央政府更有此種敗類，我們怨憤極了，希望借貴刋寶貴篇幅予以警告，希望國人隨處嚴密監視此種

敗類之蔓延。希望海軍將士團結起來，打倒此無恥賣國之長官，并準備於最近將來中日再有戰事時，作勇敢之犧牲。末了，我們更希望國人了解，我國現時海軍之實力實等於零。新建設之民生，民權，逸仙等艦，都是小砲艦，即正在建設之平海甯海，亦不過是較大之砲艦，我們鑒於此次因缺乏強大之海軍，使日軍長驅直入，我們應合力來建設新的海軍。最近許多人主張廢除海軍，實屬大謬，我們應請此種近視眼的人們，注意僑胞所受之痛苦啊！

何燦基謹啓。三月十七日。

編者按：何君這封信所言如數家珍，非局內人莫辦。我們不願攻擊任何私人，但如何君所言果確，則事關國家民族，個個中華民國國民都有過問的責任，所以把這封信公開出來，雖痛於『往者不可諫』，仍希望『來者猶可追』。依我們所知道，當立法院開會討論與日絕交問題的時候，海軍部長陳紹寬氏出席說明海軍狀況，謂中國海軍僅可打三分鐘！以月費七十萬圓養着這樣絲毫無補國防的海軍，已是國民極痛心的事情，但實力毫無，還是另一問題，而存心媚敵，更是無可恕的喪心病狂的行為。我們到如今纔知道一國之所以要有海軍，非但與國防無關，而且是用來對敵『維持友誼起見』！

歎觀止焉

・韶傑・

韶喬先生：本月十九日新聞報緊要分類徵求欄內，登着下列的一個廣告：

> **招請教務主任**
>
> 某著名初級中學擬聘教務主任一位以有相當資望且能主持教務及介紹學生者為合格凡自問能勝任斯職者請速將詳細履歷及可介紹人數遞寄二馬路大和公司潘君代收合則函約晤談

不知先生閱後作何感想。我覺得一個教務主任除了有『相當資望』和『能主持教務』之外，還要能夠『介紹學生』，才算『合格』，那眞是妙不可言。再有更奇妙的，是應徵的人除了速將履歷付寄之外，還要將所能介紹的學生數目見示。我眞歎觀止焉！由此我知道中國的教育在目前一定不發達，因為連這『某著名初級中學』也都沒有人進，累學校巴巴的去請人來拉生（拉學生也），豈不可歎！同時『某著名初級中學』的諸位先生辦學的熱心，我殊表敬佩，想先生閱後亦必有同感也。專此，即頌

文安。

韶傑上。三月二十日。

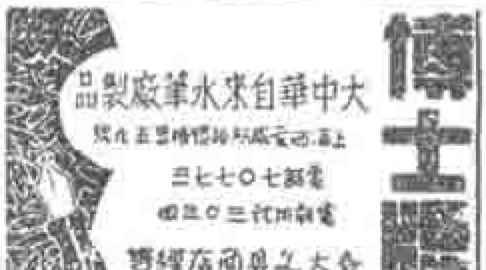

醫學博士 曾立羣
住宅
診所

中國唯一的經濟刊物

銀行週報

民國六年創刊

每星期二出版

全年五十冊 零售每冊一角五分

預定半年三元全年五元 國外郵費另加

總發行所

上海香港路四號銀行週報社

電話 一四○○三

代理處 生活週刊社

每月存入洋四十六元三角三分至十年期滿，可得

一萬元之整數

一次存入洋三千七百六十八元八角九分十年期滿可得

中國實業銀行儲蓄處啓

上海北京路三十八號

實業部中央工業試驗所來函

逕啓者：頃因十九路軍及前敵將士爲謀決心抗日及預防敵人施用毒氣起見，急需大宗防毒面具，迭在京中各報披露徵求，並囑熱心愛國同胞，凡自願捐輸者可向實業部中央工業試驗所購買。現本所爲便於滬地熱心人士接洽訂購起見，特派鄙人來申，素稔貴社熱心愛國，未肯後人，望即廣爲宣傳，以慰勞前敵將士安心作戰。鄙人現暫寓卞德路寰球中國學生會隔壁之卡德旅社廿三號，敬以附聞。此致

生活週刊社

特派員張國權謹啓。廿一，四，十三。

空談國難
等於不談
自我犧牲
是眞救國

泰康福字紅聽餅乾謹啓

上海南京路泰康公司出品

小言論

第一集

這本書的內容是從十七年底到廿年上半年末了兩年中間的本刊小言論裏選錄的，共一百卅二篇。篇篇都是著者精心之作。尤可裨益讀者運用思考，增進觀察力及判斷力。

一冊 實價八角

掛號寄費 國內八分半 國外五角

震旦藥沫滅火機功效之鐵證（二）

三月三十日蕪湖皖江日報載有「連朝火患不已，公安當局飭屬防範。昨日先後兩處起火，滅火機器果然奏效。」新聞一則，茲轉錄於後：

蕪湖天氣亢旱，市區日有火警，公安局爲以有關地方治安，除厲行火險登記，防止縱火圖賠外，并經於十日佈告民衆小心火燭，勤加防範，按戶抽丁巡邏，藉資補益。公安第三分駐所屬員仲謀，昨亦召集十三道門後，來復會等三十餘處保戶，以及牌甲長到所曉諭，飭令地保逐日按段鳴鑼，切實關照房民，謹愼火燭，並令輪流抽十人分爲一組，晝夜巡弋，以防火患。

前夜十一時半，北平路鐵佛寺保戶周許氏家，忽屋外着火，致蒙燒如，延燒范羅山四週保戶一百一十戶，草篷一百五十餘間，經冰凍廠新牛奶坊速運水桶，喬錢氏住屋，至昨晨零時五十分始告熄滅，火頭由公安三分駐所解送總局訊究。迨拂曉四時許，二街慈和當舖間壁麗盛絆染坊後進樓房　又告火警，幸發覺尚早，爲公安局消防隊趕到撲滅，僅毀瓦屋一間。事後公安三分局將該染坊店員夏鳳榮拘局訊問，不旋釋開。午後二時許黑路華興街存貨保戶臧文林家又告火自外起，燒及屋頂，幸爲鄰家，及震旦機器廠薛鐘嶽機器師，携滅火機前往，始行撲滅。事後徐局長將火頭臧文林帶所訊問，據稱爲黃包車夫，時僅有其老妻在家臥病於床，火自外起云云，當即由該所轉解總局訊究矣。

欲購

藥沫滅火機

請認明

震旦 雞球牌

註冊商標

▲騰天烈焰 ▲不可向邇
▲藥沫噴到 ▲立時撲滅
▲舟車房屋 ▲賴此保障

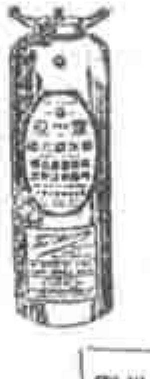

方爲可靠 因此機曾經實業部中央工業試驗所暨上海華洋各救火會試驗有效特給證書

詳章函索即寄

震旦機器鐵工廠出品

總發行所

上海浙江路三六三號

電話 九〇五三三號

製造廠 閘北廣東街第二支路

讀者信箱外集

第一輯 四角

第二輯 五角

掛號寄費國內八分國外五角

生活週刊社發行

國醫何公度

男婦兒科

寓法租界呂班路三四四號

▲門診 上午十時起一元二角

▲出診 下午三時後四元四角

一週要聞

四月十三日至十九日　記者

〇愈演愈卑劣之拒顧問題　日方嗾使傀儡僞國拒絕顧維鈞氏偕國聯調查團赴東三省，該團主任李頓曾有切實之表示，謂顧博士爲國聯所派來遠東調查之委員團中國陪員，如不許其入滿，則委員團全體即擬東裝返歐。日方仍不顧國際上之惡劣印象，大作醜態百出之宣傳，謂『顧到滿後之安全問題，殊堪憂慮』，又謂『如顧強要入國，滿洲政府將下令逮捕』，繼又勸該團由大連入滿，已被李頓婉拒，聞顧亦堅持同日北寗路出發原議，上海各團體救國聯合會時致電勉顧，略謂『敵以恐嚇手段，尼公東行，其策略之卑鄙幼稚，已達極點，公爲從事國際調查之一員，可謂一身繫世界之重，倘竟遭不測，則殉公道，殉正義，殉世界和平，重逾泰山矣。全國及世界，必有以慰公，行矣勉之！刀鋸鼎鑊，其甘如飴也。』

〇徒作辯駁之國聯特委會　上海停戰會議停頓，我國政府的唯一辦法又只有呼籲於國聯。據十八日日內瓦電訊，謂十六日國聯十九國委員會開會討論上海日軍撤退事件時，爭論頗烈，其中各小國均熱烈贊助中國之主張，應將撤兵時期加以限定，乃辯駁三小時之久，尙無具體之結果，據可靠方面之預測，或將組織一中立委員會，以便隨時決定上海事態狀況，以上海『平時狀態』之開始，作爲日軍撤退之時期，如所傳果確，又何以異於英藍使所提出折中辦法第一條中所謂『地方情形進展至確保安全之時』之廣泛乎？

〇馬占山反正　馬占山發表佳（四月九日）文（同月十二日）兩電，表示反正，佳電自海倫致朱子橋將軍，略謂『我軍前由龍江戰退海倫，矢窮力盡，不得已與日人虛與委蛇，回省四十餘日，深悉日人陰謀，欲於國聯調查團來東北時僞造民意，欺騙世界，故事先暗將得力軍隊分布××××××，於月之七日急來黑河，積極籌備統率軍隊，相機進行，收復失地，至於日人製造滿洲僞政府種種陰謀，已整理清楚，公諸國聯調查團，公諸世界，以揭穿其鬼蜮行爲』。文電自俄邊境海蘭泡（在黑河之北）發，有『此後不斬樓蘭，誓不生還』，及『昔日壯繆歸曹，志在漢室，子房輔劉，心切存韓，占山庸愚，心竊慕焉』等語。

〇臨時加入的消息　國聯特委會十八日討論滬案，對於常態恢復一點，主由中立國決定，日方堅持由日決定，其用心可知！十九日北平訊，李杜丁超蘇炳文馬占山議妥，吉黑軍三路攻日軍，先奪回中東全路哈齊段，由馬率部恢復，哈以東由丁李等吉軍負責，齊齊哈爾以西由蘇炳文部負責，限兩週內驅淨東路日軍，即會師攻長春，顛覆僞都。十八日三路軍事已發動，日軍鑒於吉黑軍大聯合之勢已成，亟縮防線，集主力於哈爾濱昂昂溪間，不敢稍展布，長哈諸叛逆已惶惶不甯。

黃海環遊記

黃炎培著

「知彼知己，百戰百勝，不知彼，不知己，一 [illegible]

一冊　定價二角五分　掛號寄費國內七分　國外三角

上海華龍路環龍路　生活書店發行

止痛安神

國產特效良藥

痛必靈

主治內外科婦科齒科眼科各科疼痛

上海新亞化學製藥公司出品

總址 華德路七一號　發行所 白克路

代裝合訂本

本社承多數讀者要求爲愛護本刊便於珍藏起見託代裝訂合訂本現已接洽就緒由本社書報代辦部經辦漆布硬面精裝每冊計收訂工銀五角全年合訂一冊或分訂二冊均可收費以每冊計算外埠每冊另加掛號郵費二角一分

生活週刊社啓

本社編行 生活叢書 計劃預告

本社鑒於社會需要之殷切，特請吳頌皋鄒韜奮二位先生擔任主編生活叢書。本叢書之主要目的，在使社會上有職業的人士，得在工作餘暇，多一增加新智識與吸收新思想之機會。故其編制方法，與坊間流行之各種叢書，稍有不同。茲將已經決定着手編輯之叢書，分類露佈如左：

生活叢書第一類——世界現狀

(1)性質 就世界各國之政治，外交，財政，經濟，勞工，軍事等等方面現狀加以系統的叙述，及扼要的批評。注重事實的解剖，及其發展之趨勢，俾使讀者對於世界各國現狀，了然胸中，洞燭無遺。

(2)內容 先從日本，德意志，英吉利，法蘭西，土耳其與蘇俄五國編著。每一國自成一冊，每冊字數約在十萬字以內。

生活叢書第二類——各國政治組織

(1)性質 就世界各國之政治組織，加以提綱挈領的概要的說明。說明之時，特別注重四點：(一)歷史的背景；(二)憲法上之根據；(三)制度之實際的運用方法；(四)制度的特點。

(2)內容 分美國政治組織，英國政治組織，日本政治組織，德國政治組織等若干冊。每冊字數約在七八萬字左右。

生活叢書第三類——中國問題

(1)性質 不論中國何種問題——政治的與社會的——皆有切實研究之必要。故此類叢書編輯之目的，在使有專門學者，得以其專門研究之心得，供諸社會，而一般社會因此對於某種實際問題，亦可獲得明確的了解，不致引起錯誤的認識。

(2)內容 擬先編著者為中國之重要問題，例如中國外交問題，中國吏治問題，中國教育問題，中國財政問題等等，將可彙成專冊，歸納於此類。至於社會方面之問題如中國娼妓問題，中國兒童問題等等，亦屬於此類叢書範圍以內。每冊字數以五萬字為標準，如字數過多者，不妨酌成上下兩冊。

生活叢書第四類——現代政治思潮

(1)性質 目的重在介紹歐美各國之政治思想於國人。故其性質注重現代政治名著之節譯，與社會主義名著之摘譯。譯筆力求信達，材料亦極審慎。他如英國費邊社(Fabian Society)所出版之有價值之小冊子，亦擬選譯若干種，以供國人之參考。

(2)內容 每冊字數多少，視原著內容之多少而定。惟長篇原著在十五萬字以上者，暫時割愛。至書之名稱，亦須臨時決定。

生活叢書第五類——領袖傳記

(1)性質 目的在使國內有志青年，得因閱讀領袖傳記而增加其在學問上之種種努力。故凡關於各國最著名的政治家，外交家，事業家，發明家之自傳與傳記，皆擬選譯若干種，藉作青年的人格修養之一助。

(3)內容 每冊字數不能一致，惟文字當力求其淺顯，篇制當力求其醒目。

以上五類叢書，統名為生活叢書。除由二位主編者，特約學術文筆俱佳之專門學者，分別擔任撰述與翻譯外，國內大學教授，與學術專家，對於本社所擬定之生活叢書計劃，如有表示熱烈的贊助者，尚望勿吝珠玉，隨時賜教，務使叢書之內容充實，價值提高，是不特本社之幸，抑亦全國出版界之幸！(關於生活叢書之徵稿辦法，另有簡章印就，函索即寄)

總發行所 上海華龍路環龍路口

生活週刊社謹啓

電話 八四八一九
電報掛號 六四六七